



BILANCIO SOCIALE

Anno 2014

Associazione Onlus

AMICO DEL GUINZAGLIO

Via Rocca Tedalda - Firenze

www.amicodelguinzaglio.org

info@amicodelguinzaglio.org

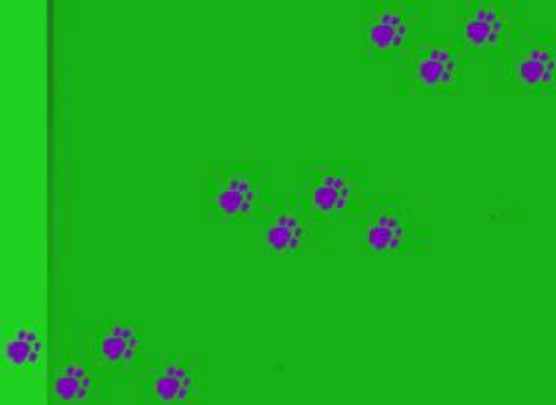

PREFAZIONE

Il Bilancio Sociale è un importantissimo strumento di comunicazione, un mezzo fondamentale per svolgere un'attività di relazioni pubbliche, per migliorare le relazioni sociali ma anche interne all'associazione stessa.

L'obiettivo che ci poniamo anche quest'anno, è quello di dare maggiore visibilità all'attività svolta, in modo da accrescere la propria legittimazione nella comunità locale di riferimento e il consenso a livello sociale.

In particolare vogliamo :

- **consentire di comprendere il ruolo svolto dalla nostra associazione nella società civile;**
- **fornire informazioni sul raggiungimento degli obiettivi sociali prefissati, confrontando quanto realizzato con le esigenze preesistenti,**
- **dimostrare che il fine dell'associazione, non è quello di creare profitto ma quello di fornire un valore aggiunto per la comunità ed, in particolare, per i proprietari di cani;**
- **dimostrare la massima trasparenza nell'ambito dell'attività;**
- **rendicontare la gestione annuale e dimostrare se le azioni intraprese sono state efficienti e consone a quanto prefissato;**
- **riflettere sull'impegno che deve essere costante nel tempo per migliorare qualità del servizio offerto, il rapporto con i Soci, la sicurezza all'interno del nostro spazio verde ed il rispetto dell'ambiente.**



INDICE

- **Valori di riferimento**
- **Missione**
- **Accettazione a Socio**
- **Norme comportamentali**
- **Attività**
- **Mansioni fondamentali**
- **Iniziative Sociali**
- **Stakeolder**
- **Assetto Istituzionale**
- **Consiglio Direttivo**
- **I nostri cani**
- **I nostri Soci**
- **Analisi gestione**
- **Bilancio consuntivo**
- **Analisi patrimoniale**
- **Costi**
- **Ricavi**
- **Postfazione**



OASI PER 4 ZAMPE



VALORI DI RIFERIMENTO

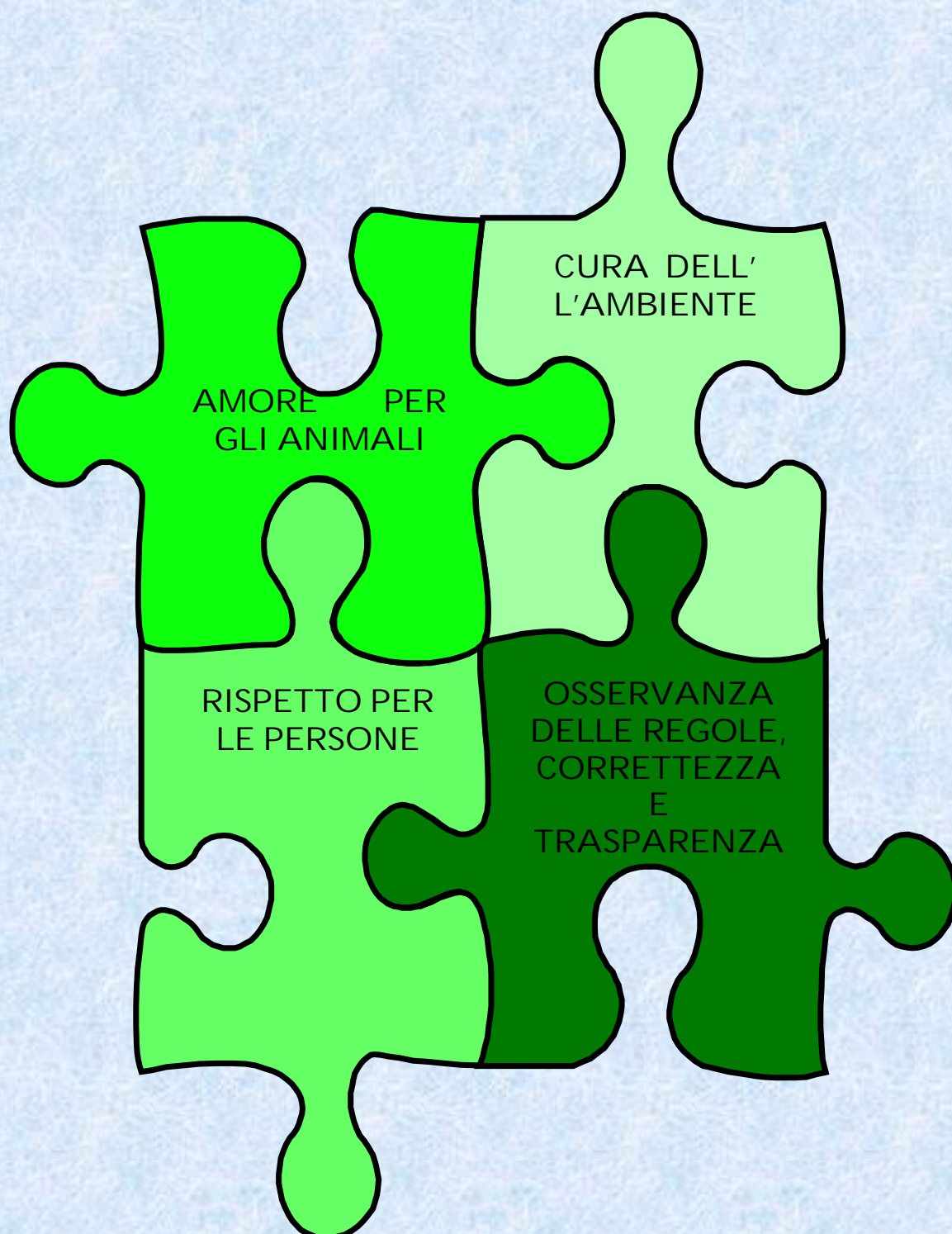

MISSIONE

Offrire ai cani uno spazio sicuro e curato dove correre e giocare liberi

Dare ai nostri amici a 4 zampe la possibilità di rapportarsi sia con i propri simili che con l'essere umano

Proporre ai proprietari i un luogo d'incontro che renda piacevole il tempo trascorso assieme ai loro animali

Cura, rispetto e miglioramento dell'ambiente

Responsabilità, chiarezza ed accuratezza nelle scelte gestionali

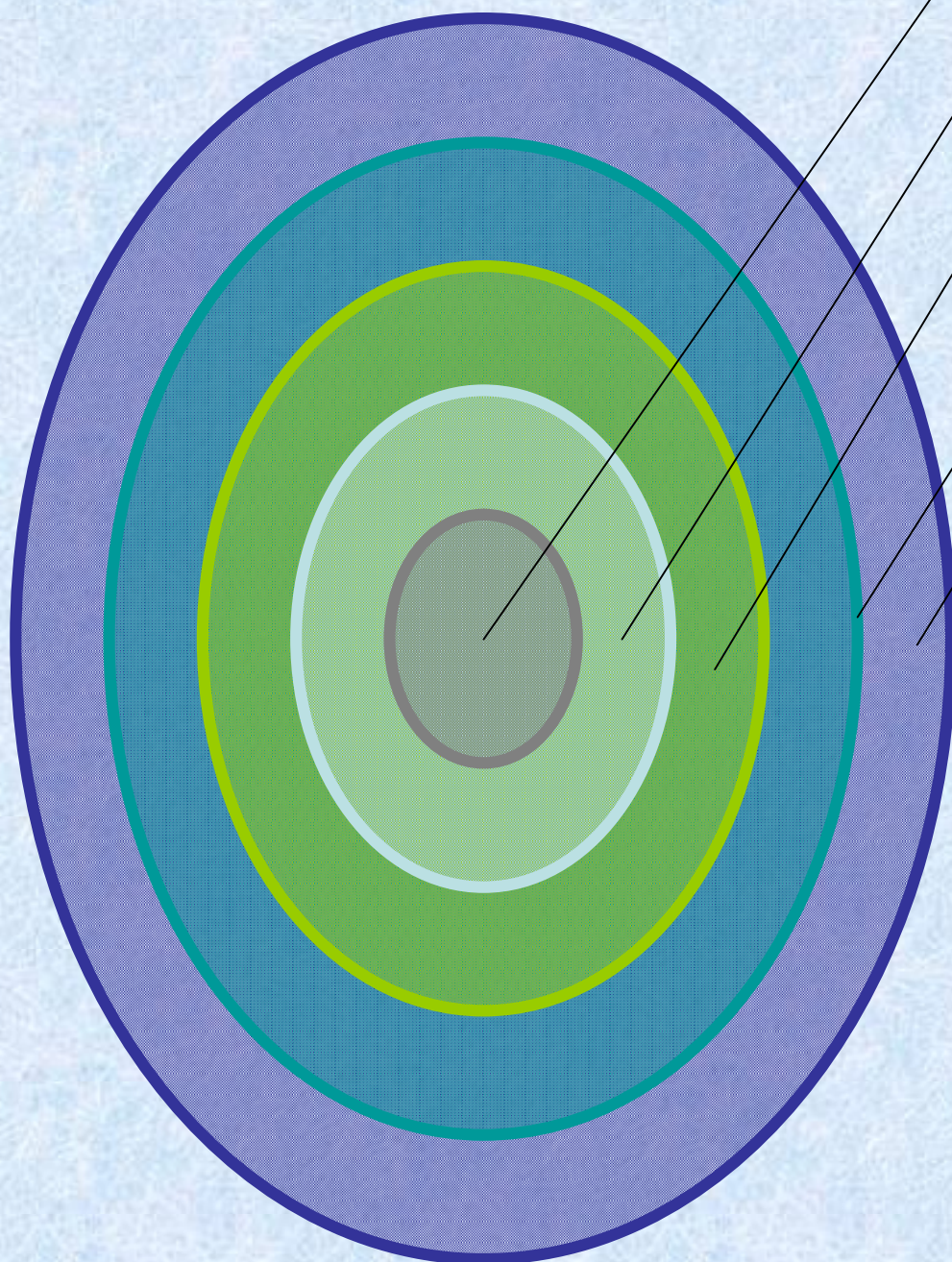

ACCETTAZIONE A SOCIO

L'Associazione ha come unico orientamento quello di creare uno spazio libero e sicuro per lo svago dei cani, non persegue fini di lucro, è apolitica, e ad essa possono associarsi tutti i cittadini italiani e stranieri di qualunque fede religiosa e politica, purché proprietari di cani.

Alcune razze come: Cani Lupo, Doberman, Rottweiler e quant'altro siano riferiti a cani di origine molossoide, non sono ammesse, al fine di salvaguardare tutti i cani di razze più piccole.

L'ammissione all'Associazione è deliberata, esaminando la domanda scritta compilata in ogni sua parte dal richiedente, da parte del Consiglio Direttivo a suo insindacabile giudizio.

La quota associativa viene stabilita di anno in anno dall'Assemblea generale dell'associazione.



NORME COMPORTAMENTALI

Come previsto dallo statuto (L'Associazione ha come scopo di far socializzare sia i cani che i loro padroni) e del contratto di locazione, questi spazi sono adibiti esclusivamente ad AREA CANI PRIVATA, con lo scopo di mettere a disposizione degli stessi un luogo dove poter correre liberi e senza vincoli.

Agli spazi dell'Associazione si accede, unicamente, tramite apposito dispositivo a disposizione dei soli Soci o dei loro delegati ed all'entrata un cartello evidenzia la presenza di cani sciolti.

Al momento della richiesta d'iscrizione ogni Socio sottoscriverà l'obbligo di rispettare quanto previsto dallo statuto e dal regolamento che prevede quanto segue:

- Sono aderenti dell'Associazione tutte le persone che ne condividono le finalità e sono mossi da spirito di solidarietà ; non sono ammessi Cani Lupo, Doberman, Rottweiler e quant'altro sia riferito a cani di origine molossoide.
- Preso atto delle norme statutarie e del presente regolamento, nonché di quanto accettato e dichiarato da ciascun socio mediante la presentazione della domanda di ammissione, si ribadisce la completa estraneità dell'associazione rispetto agli episodi legati al comportamento dei cani e, in caso di controversie, ciascuno dovrà rivolgersi nei soli confronti del soggetto direttamente responsabile.
- Il Socio è sempre l'unico referente e garante dei propri accompagnatori, sollevando l'Associazione e gli Associati, da ogni responsabilità od obbligo di risarcimento per ogni eventuale danno od infortunio possa loro accadere all'interno dei propri spazi. Si invitano perciò i Soci a valutare attentamente se farsi accompagnare da bambini o da persone in determinate condizioni fisiche che le esporrebbero particolarmente ai pericoli dettati dalla presenza di cani liberi.
- I cani non possono MAI, per nessun motivo, essere lasciati incustoditi; il Socio che abbia necessità di allontanarsi momentaneamente, può farlo solo dopo aver affidato, dietro esplicito consenso , il proprio animale ad altra persona che se ne assume la responsabilità per tutta la durata dell'assenza.
- Chiunque si assuma la responsabilità dell'affido non potrà delegare altri al controllo dell'animale all'interno dell'area.



- Le femmine in calore e nel periodo che, immediatamente, lo precede o lo segue, non possono, assolutamente, accedere all'area in nessun momento della giornata.
- Il rispetto per le persone, per il luogo e per gli oggetti d'uso comune e la parsimonia nel loro utilizzo, denotano educazione e senso civico.
- Il proprietario od il conduttore devono sempre raccogliere gli escrementi del proprio animale e gettarli nell'unico, apposito contenitore, posizionato nell'area recintata.
- Per questioni di sicurezza e di copertura assicurativa è fatto divieto assoluto utilizzare dispositivi elettrici od a gas personali.
- Sono vietate tutte le attività che possano limitare la libertà d'uso degli spazi comuni agli altri associati.
- Cene, feste o quant'altro, devono essere sempre e comunque pubblicizzate ed aperte alla presenza di tutti i Soci che intendano parteciparvi; le richieste sono sempre da sottoporre all'approvazione del Consiglio Direttivo che le valuterà dandone conferma negli appositi modi a tutti i Soci. Sono vietate le cene o feste a libera iniziativa dei Soci.
- E' necessario anche tener presente che ogni proprietario desidera gestire ed educare il proprio animale secondo i suoi principi, per cui è vietato somministrare alcun genere di cibo e chicche ai cani per evitare d'interferire con il suo modo di alimentarsi o d'istruirsi ma, soprattutto, per scongiurare liti e baruffe tra gli animali

L'aderente all'associazione che contravviene ai doveri stabiliti dallo statuto, e dal regolamento, può essere escluso dall'Associazione in forma temporanea o definitiva, come previsto dall'art.10 dello Statuto stesso



ATTIVITA'

L'Associazione ha la qualifica di ONLUS e, come tale, è iscritta alla Provincia di Firenze, settore no profit; opera senza alcuno scopo di lucro ed ha, come unica finalità, quella di mettere a disposizione dei proprietari di cani, uno spazio verde, curato e sicuro dove far correre, giocare liberi, socializzare e di rapportarsi sia con i loro simili che col genere umano i propri animali e, nel contempo, di dare, ai proprietari stessi, la possibilità di usufruire di piccoli confort che gli permettono di trascorrere più piacevolmente il tempo assieme al loro amico a 4 zampe.

Abbiamo avuto in concessione, pagando un canone mensile, dal Comune di Firenze, una porzione di verde adiacente a Villa Favard, all'interno della quale vi sono un ufficio, una saletta ristoro con distributori di bevande, servizi igienici e alcune strutture coperte dove potersi riparare da eventi atmosferici sfavorevoli; l'area è fornita di corrente elettrica ed acqua potabile, l'ingresso è possibile 24h su 24, si accede tramite dispositivo elettronico personale e non duplicabile.

La quota annua (1 Gennaio/31 Dicembre) è di 80,00€ e serve per coprire le spese gestionali quali: affitto, utenze, assicurazioni e manutenzione del verde.

Sia i 5 componenti il Consiglio Direttivo che colui che si occupa della manutenzione dell'area operano come volontari, pagano regolarmente la quota sociale e dedicano gran parte del loro tempo libero alla conduzione ed all'organizzazione dell'Associazione.

La convivenza, in una realtà come la nostra, è basata sul rispetto reciproco, sull'amore per gli animali, la tutela dell'ambiente e sull'osservanza di semplici regole dettate dal buonsenso e dall'educazione.

I nostri Soci, si riferiscono a questo posto come anche ad un luogo d'incontro e socializzazione, vengono organizzate, specialmente in occasione delle principali festività e nella stagione estiva, feste sociali e cene; tutti gli anni vengono organizzate anche iniziative a carattere sociale, dedicate all'ambiente esterno con particolare attenzione nel cercare di avvicinare i cani alla collettività per creare un rapporto migliore tra loro e la città perché, spesso, a causa di comportamenti sbagliati di proprietari incivili, la convivenza non è facile e vi è un clima di avversità verso inconsapevoli animali.



MANSIONI FONDAMENTALI

**cura e controllo
quotidiano dei
nostri spazi
per garantire
la massima
sicurezza**



**sistemazione
giornaliera degli
spazi**



**organizzazione
di eventi per
gli associati**



**aggiorna-
mento
costante
della
contabilità**



**programmare
eventi a sfondo
sociale**



**cura del
verde e
dell'ambiente**



**riguarde
verso le
istituzioni**



Iniziative sociali

Nel 2014 la nostra sede è stata danneggiata da un incendio e molte risorse sia economiche che umane, sono state impiegate per ripristinare lo stato ottimale dello spazio verde e delle strutture. per cui , col patrocinio del Comune di Firenze, Quartiere 2, è stata svolta una sola iniziativa di carattere sociale, dedicata ai proprietari di cani.



VENERDI' 7 NOVEMBRE

Dalle ore 15:00

AREA CANI PARCO VILLA FAVARD

Nell'intento di valorizzare la relazione con gli animali, addestrate cinofile, attraverso esercizi di Agility , Obbedience e semplici giochi, dimostreranno come è facile interagire con loro.

Sono benvenuti tutti i cani di qualsiasi età e razza.

Stakeolder

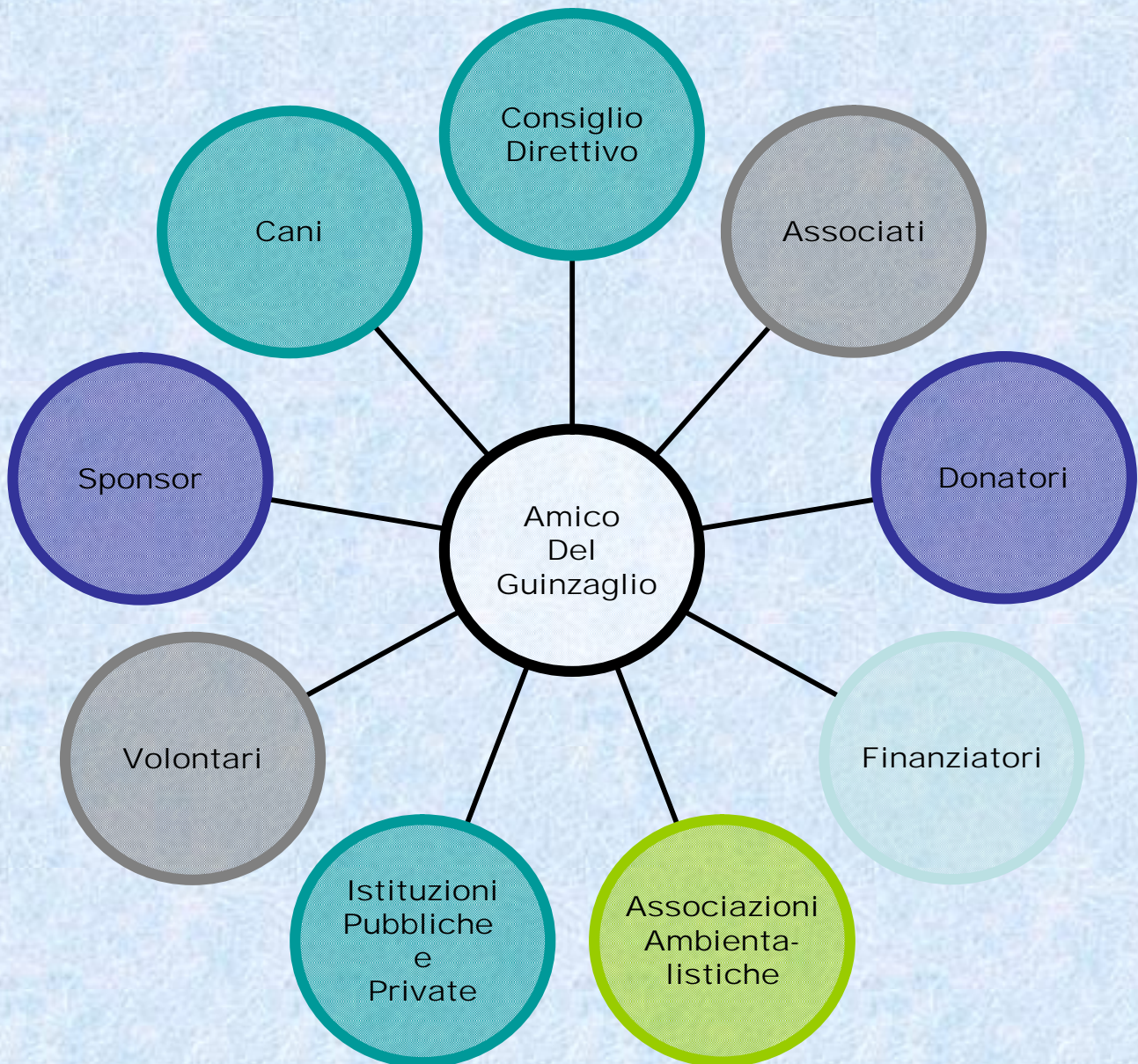

ASSETTO ISTITUZIONALE

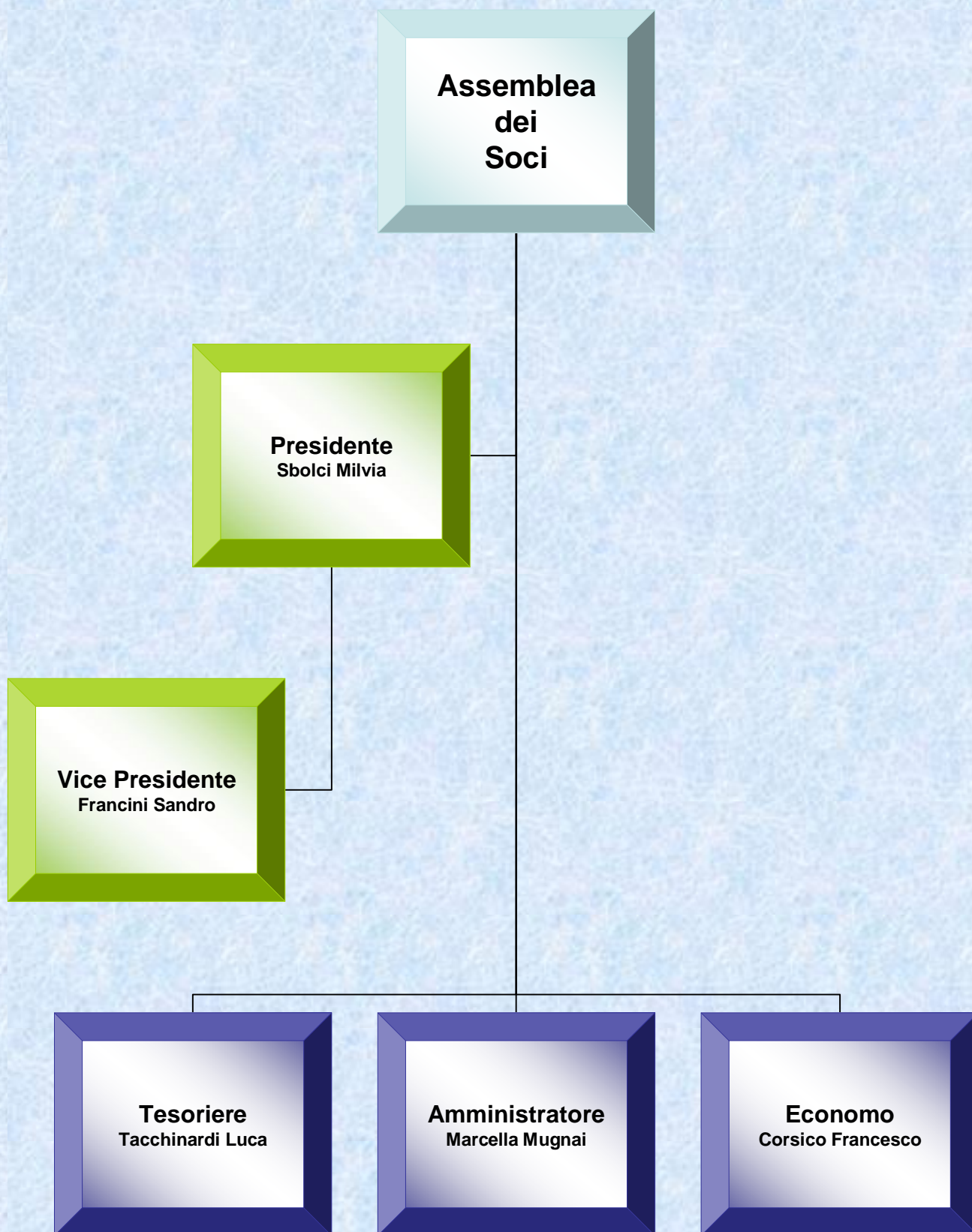

CONSIGLIO DIRETTIVO



Il Consiglio Direttivo è composto da 5 membri eletti tra i Soci e rimane in carica per un biennio.

Al momento delle elezioni tutti i Soci, in regola con il tesseramento, possono candidarsi per una carica all'interno del Consiglio e tutti hanno diritto di voto, si possono esprimere un massimo di 5 preferenze.

- **Presidente:** garante dello Statuto, cura i rapporti esterni, ha potere di rappresentanza, convoca Consiglio ed Assemblea.
- **Vice Presidente:** coordina l'attività interna, cura i rapporti sociali, aiuta l'economista, sostituisce il Presidente in caso di assenza.
- **Tesoriere:** gestisce, assieme all'amministratore, la contabilità giornaliera, detiene la cassa dell'Associazione e coadiuva il Vice Presidente.
- **Economista:** gestisce, la proprietà dell'associazione, l'inventario e la sua catalogazione, è responsabile delle necessità dell'associazione.
- **Amministratore:** coadiuva il Presidente nella gestione del Consiglio, gestisce l'amministrazione e redige i bilanci preventivo, consuntivo e sociale.

I NOSTRI CANI

Quest'anno tra i cani presenti nell'area vi è stata una leggera prevalenza di esemplari di sesso femminile, infatti su un totale di 88, le femminucce sono 49 ed i maschietti 39 . Qui riescono a convivere e giocare assieme le razze più svariate e vanno dal minuscolo Chihuahua al grande Bobtail, cuccioli, cani esuberanti oppure timidi ed introversi.





I NOSTRI SOCI

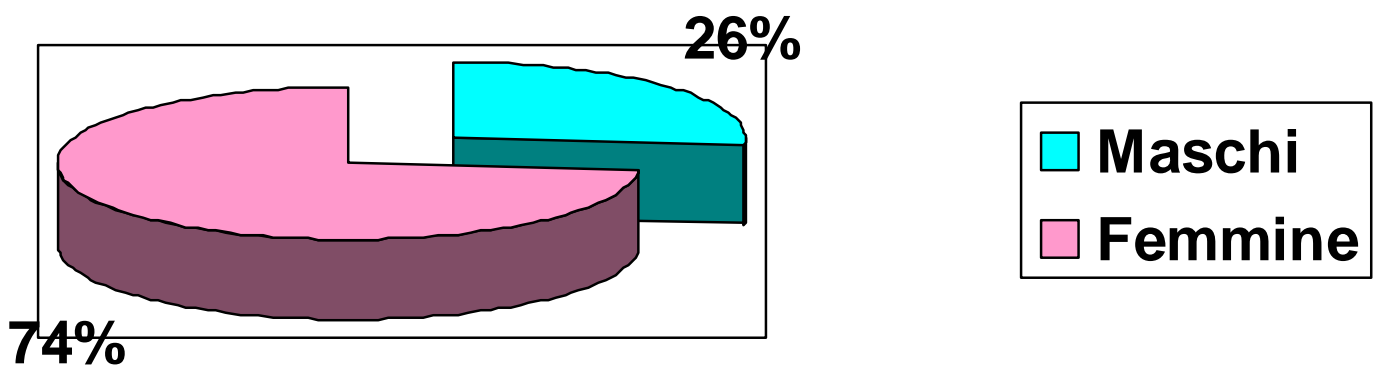

Nel 2014 i tesserati sono 72 di cui la maggioranza risulta essere di sesso femminile, infatti, 53 socie sono donne e 19 uomini

I nostri, attuali, 72 Soci, di diverse fasce d'età, si riferiscono a questo posto come anche ad un luogo di ritrovo ed aggregazione.

La parte più numerosa risiede nel Quartiere 2 ma, alcuni abitano a considerevole distanza, fatto che denota una rilevante trasmissione spontanea d'informazioni in riferimento alla qualità ed utilità dei servizi offerti.

ANALISI GESTIONALE

L'esercizio 2014 è iniziato all'insegna delle difficoltà, in seguito alle dimissioni di due Consiglieri abbiamo dovuto modificare il Direttivo con l'inserimento di 2 nuove nomine ed il cambio di Presidenza; in merito a ciò, ci piace sottolineare che questo fatto, si è rivelato, alla fine, positivo, infatti, per la prima volta dalla nascita di questa Associazione, il Consiglio Direttivo è stato presente per 4/5, quasi quotidianamente, in orari diversi, ricoprendo così al meglio i propri ruoli, senza delegare altri e dando modo ai Soci di rapportarsi con ogni singolo membro .

La nostra sede è stata, inoltre, gravemente danneggiata da un incendio e solo grazie alla generosità di molti Soci che, con le loro donazioni, hanno, quasi totalmente, coperto le spese di ristrutturazione ed all' arduo lavoro del volontario che cura il campo, possiamo chiudere il bilancio consuntivo in maniera soddisfacente e guardare con serenità al futuro, potendo continuare a portare i nostri amici a 4 zampe in un luogo ancor più accogliente e curato di prima.

Uno dei principali obiettivi era il consolidamento del consenso dei Soci e sull'acquisizione di nuovi tesserati, nel 2014 il numero degli associati è aumentato, ciò grazie, soprattutto, al passaparola e questo ci rende particolarmente orgogliosi perché denota gradimento e fiducia; purtroppo la soddisfazione assoluta non sempre è possibile, visto il considerevole numero di frequentatori, ma possiamo asserire assolutamente di aver sempre fatto del nostro meglio per assicurare una gestione adeguata ed efficiente.

Altro imperativo della conduzione era continuare ad ottenere il massimo risultato, in relazione alla cura ed alla salvaguardia del nostro spazio, con costi estremamente ridotti.

Le strategie di risparmio sono state perseguite con grande determinazione e l'obiettivo prefisso, cioè contenere al minimo la passività, è stato addirittura superato, siamo riusciti a chiudere il bilancio consuntivo addirittura con un piccolissimo attivo di €34,80.

La chiusura della gestione senza passività ci ha permesso di mantenere, anche per il 2015, le quote invariate.

Nel 2014 il totale delle entrate è stato pari a 7655,00€, mentre le uscite sono state di 7620,20 €.

Analizzando la contabilità nel dettaglio è evidente che la maggiore fonte di reddito, deriva dalle quote sociali, è stato però assai importante l'introito dovuto alle donazioni col quale abbiamo potuto provvedere alla copertura, pressoché totale, delle spese di manutenzione straordinaria per il ripristino dell'area post incendio.

La spesa che incide in maggior misura è, senza dubbio il canone di locazione, altra spesa significativa, che nel 2014 ha avuto un picco di circa il 12% in più, è quella dovuta al consumo di energia elettrica.

Tali costi sono però inderogabili e soggetti sia a continui aumenti annui che all'uso, più o meno parsimonioso da parte dei Soci, per cui nessuna politica di risparmio è attuabile a tali voci.



GRAFICO RICAVI



GRAFICO COSTI



- Affitto
- ENEL
- manut s
- acqua
- assicuraz
- sp. eventi
- sp. Banca
- m. ufficio
- rimb chip
- sp. Post.
- man. Ord
- carburant
- telefonia
- sito

BILANCIO 2014

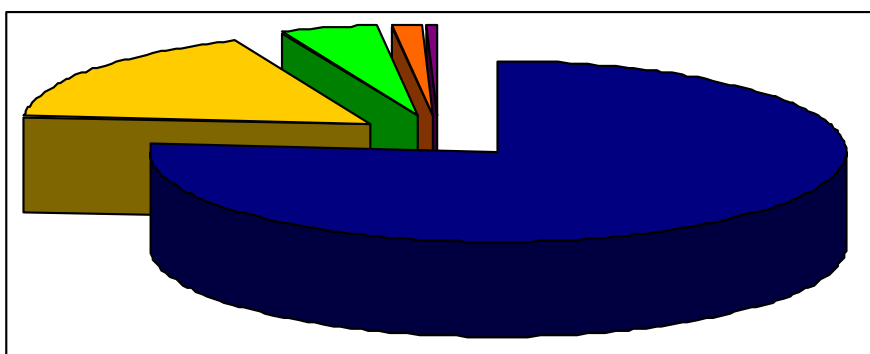
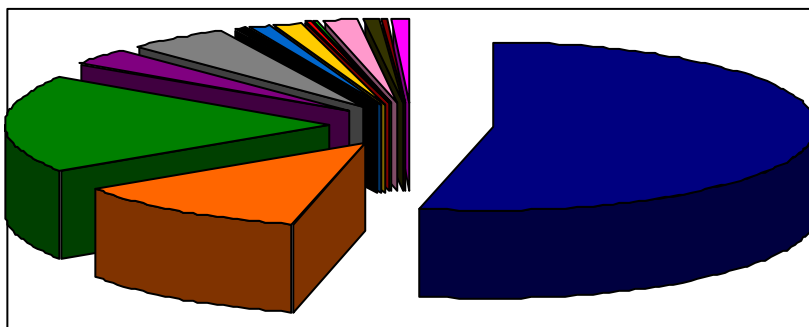
RICAVI / ENTRATE	
<i>Quota</i>	80,00
<i>Numero di associati</i>	73,00
Quote associative soci	5.840,00
<i>Quota</i>	5,00
<i>Numero di associati</i>	21,00
Proventi 2° cani	105,00
<i>Quota</i>	10
<i>Numero di associati</i>	33
cauzione chip	330,00
Entrate da soci	6.275,00
Donazioni	1.330,00
Proventi da autofinanziamento	50,00
Altre entrate	1.380,00
Totale Entrate	7.655,00
COSTI / USCITE	
Affitto	4.068,90
Spese assicurative	374,74
Spese bancarie	78,99
Spese postali	12,00
spese telefoniche	15,00
spese dominio internet	64,50
Utenze Acqua	244,74
Utenze Enel	920,65
Carburante	58,00
Materiale manutenzione ordinaria	146,90
Materiale da ufficio	113,03
Spese eventi	60,34
Rimborso cauzioni chip	10,00
Spese manutenzione straordinaria	1.452,41
Totale spese gestione	7.620,20
RISULTATO GESTIONE	34,80

QUADRATURA BILANCIO

LIQUIDITA' INIZIALE

Liquidità iniziale € 5195,87

- Cassa € 17,88
- Chianti Banca € 5177,99

Liquidità iniziale indisponibile

- Libretto vincolato cauzione fideiussoria € 1000,00

QUADRATURA BILANCIO

Totale movimenti in ENTRATA € 7655,00

Totale movimenti in USCITA € 7620,20

DIFFERENZA (UTILE) € 34,80

(movimenti in entrata da considerare DEPOSITI CAUZIONALI € 330,00)

LIQUIDITA' DISPONIBILE ED INDISPONIBILE

Liquidità totale € 5230,67

- Cassa € 193,41
- Banca € 5037,26

Liquidità indisponibile verso terzi

- Libretto vincolato (Chianti Banca) per cauzione fideiussoria a favore Comune di Firenze € 1000,00

Liquidità indisponibile verso Soci

- per depositi cauzionali di chip € 720,00

Quota accantonamento rischi € 500,00

PATRIMONIO ASSOCIAZIONE € 6037,26

IMMOBILIZZAZIONI MATERIALI € 1048,00

POSTFAZIONE

Anche quest'anno , con questo mezzo di dialogo destinato ai nostri interlocutori, siano essi Soci, Enti od istituzioni, crediamo di essere riusciti ad illustrare l'operato dell'Associazione, non limitandoci all'aspetto finanziario e contabile ma arricchendo il tutto con notizie e dati utili a farci conoscere meglio, a spiegare quali fossero i nostri obiettivi ed a verificare se, ed in che modo, essi sono stati raggiunti:

- nel 2014, nonostante alcune spese impreviste, dovute alla manutenzione straordinaria occorsa dopo l'incendio che ha arrecato diversi danni alla nostra sede, gli obiettivi sono stati raggiunti nella quasi totalità.**
- nell'arco dell'anno, le iscrizioni di nuovi Soci hanno integrato quelli che non avevano rinnovato il tesseramento.**
- lo spazio a nostra disposizione è sempre più curato ed accogliente.**
- nonostante le dimissioni di 2 membri del Consiglio Direttivo, coloro che sono subentrati hanno eseguito i loro compiti con la massima serietà e correttezza, da evidenziare che, 4/5 del Consiglio Direttivo, ha garantito la propria presenza, quasi quotidiana, avendo modo così di rapportarsi con la quasi totalità dei Soci:**
- In seguito alle elezioni amministrative il Consiglio di Quartiere 2 è stato, quasi totalmente rinnovato ma i rapporti con la nostra associazione sono rimasti ottimali ed è proseguita la collaborazione per le iniziative a sfondo sociale.**
- Il risultato economico è stato migliore di quanto presunto dal bilancio preventivo .**

Come ben si evince da queste pagine l'Amico del guinzaglio, pur perseguendo il proprio interesse prevalente, cioè quello di riuscire a conseguire risorse economiche tali da coprire tutte le spese gestionali per conservare il proprio spazio verde, dando così un luogo d'eccellenza ai cani ed agli Associati, contribuisce, nel suo piccolo, a migliorare la qualità della vita dei membri della società in cui è inserito ed ad avere cura dell'ambiente ed attenzione verso li animali.

